

LEIA COM ATENÇÃO AS INSTRUÇÕES A SEGUIR

- Confira seus dados impressos nesse caderno.
- Esta prova contém 40 questões objetivas.
- Quando for permitido abrir o caderno, verifique se ele está completo ou apresenta imperfeições. Caso haja algum problema, informe ao fiscal de sala para a devida substituição. Não serão aceitas reclamações posteriores.
- Ao receber a folha de resposta, confira seu cargo, número de inscrição e assine no local indicado.
- A folha de resposta não deverá ser dobrada, amassada ou rasurada. Portanto, cuide bem dela porque não haverá substituição.
- As provas terão duração de 5 (cinco) horas e o candidato somente poderá sair do prédio depois de transcorridas 3 (três) horas, contadas a partir do início da prova.
- Os últimos 3 (três) candidatos deverão se retirar juntos da sala.
- Administre o seu tempo! O tempo total de prova é de 5 (cinco) horas. Este período inclui o preenchimento da folha de resposta, para o qual não haverá tempo extra.
- Ao final da prova, antes de sair da sala, entregue ao fiscal a folha de resposta.

INSTRUÇÕES DE PREENCHIMENTO

- Para cada questão, o candidato deverá assinalar apenas uma alternativa na folha de resposta, utilizando caneta de tinta azul ou preta. Sua resposta não será computada se houver múltiplas marcações em uma questão, questões não assinaladas ou rasuradas.
- Ao transferir as respostas para a folha de resposta, preencha completamente o espaço e sem forçar o papel.
- As questões deverão ser respondidas na folha de resposta assinalando as proposições correspondentes de cada questão.

LÍNGUA PORTUGUESA

Texto 11

Imigração: os voos da vergonha na Europa

Na semana passada, o Parlamento do Reino Unido aprovou uma lei controversa permitindo a deportação de refugiados e migrantes considerados ilegais para Ruanda, na África Central. O primeiro-ministro Rishi Sunak, do Partido Conservador, liderou o esforço pela aprovação da lei, que enfrentou resistência tanto da Câmara Baixa quanto da Câmara Alta, além de críticas de ONGs de direitos humanos.

A medida foi elogiada pelo ministro do Interior James Cleverly como uma forma de combater o influxo de refugiados via Canal da Mancha e reforçar a soberania britânica. Por outro lado, Denise Delic, do Comitê Internacional de Ajuda aos Refugiados no Reino Unido, considerou-a cruel e ineficaz, sugerindo que seria melhor melhorar as rotas legais e seguras para os refugiados.

Apesar das críticas, já há uma lista de 350 possíveis deportados, com o primeiro voo para Ruanda previsto para julho. A deportação de cada indivíduo pode custar cerca de 180 mil libras esterlinas aos cofres britânicos.

Os críticos da medida também levantam preocupações sobre a situação em Ruanda, lembrando o genocídio ocorrido nos anos 90, o que coloca questões sobre a segurança dos deportados. Essa medida faz parte de um contexto europeu mais amplo de discussão sobre políticas migratórias, com iniciativas recentes, como o Novo Pacto sobre Migração e Asilo aprovado pelo Parlamento Europeu.

Enquanto isso, no Reino Unido, há preocupações de que a nova lei de deportação leve os candidatos à clandestinidade, como sugerido pelo primeiro-ministro Rishi Sunak. No entanto, essa situação ressalta a necessidade de medidas estruturais para promover a paz e combater a pobreza e a violência contra grupos vulneráveis.

(Texto adaptado de “Imigração: os voos da vergonha na Europa”. Disponível em: <https://outraspalavras.net/desigualdades-mundo/imigracao-os-voos-da-vergonha-na-europa/>. Acesso em: 30 abr. 2024).

Questão 01

Segundo o **Texto 11**, como a referência ao genocídio em Ruanda nos anos 90 afeta a percepção da medida de deportação de refugiados para o país africano?

- A) Destaca a importância de políticas migratórias mais humanitárias e sensíveis ao contexto histórico.
- B) Reforça a visão de que Ruanda é capaz de lidar com questões de refugiados devido aos avanços políticos e econômicos desde o genocídio.
- C) Sugere que a deportação para Ruanda pode ser uma forma de reparação histórica por parte dos países europeus.
- D) Evidencia a negligência das autoridades britânicas em considerar o histórico de violência e instabilidade no destino dos deportados.
- E) Indica que a medida visa a proteção dos deportados, proporcionando-lhes uma nova oportunidade em um país que se reconstruiu após o genocídio.

Questão 02

De acordo com o **Texto 11**, qual é a implicação mais significativa da lei aprovada pelo Parlamento do Reino Unido para deportar refugiados e migrantes para Ruanda?

- A) A medida visa promover os políticos europeus, combatendo o influxo ilegal de refugiados.
- B) A medida destina-se a reforçar as rotas legais e seguras para refugiados, melhorando sua situação de vida.
- C) A medida visa diminuir os custos associados à imigração ilegal, utilizando recursos financeiros de forma mais eficiente.
- D) A medida pretende aumentar a conscientização sobre as condições precárias enfrentadas pelos refugiados em Ruanda.
- E) A medida visa resolver questões de segurança nacional sem considerar as implicações humanitárias para os deportados.

Texto 12

Big Techs e Educação: o fim do professor?

O avanço das corporações de tecnologia na educação está moldando a profissão docente. Essa mudança reflete a influência do mercado e da ideologia neoliberal no campo da pedagogia, promovendo a personalização da aprendizagem por meio de plataformas digitais.

Essas ferramentas são impulsionadas por algoritmos e inteligência artificial, buscando oferecer uma experiência adaptativa aos alunos. A entrada dessas tecnologias nas escolas é acompanhada por uma agressiva estratégia de marketing, que retrata imagens positivas e universalizáveis da educação digital.

Empresas como Byju's e Khan Academy lideram esse movimento, oferecendo uma gama de recursos educacionais e personalização da aprendizagem. No entanto, essa mudança está reconfigurando o papel dos professores, que agora assumem um papel secundário em relação às plataformas digitais.

A introdução dessas tecnologias aumenta a carga de trabalho dos professores e os submete a novos mecanismos de controle. Enquanto isso, a privatização da educação digital fortalece a desprofissionalização dos docentes e compromete a qualidade educacional.

É essencial proteger o papel do professor como mediador do conhecimento e defensor dos valores democráticos e da justiça social na educação.

(Texto adaptado de “**Big Techs e Educação: o fim do professor?**”. Disponível em: <https://outraspalavras.net/mercadovsdemocracia/bigtechs-e-educacao-o-fim-do-professor/>. Acesso em: 30 abr. 2024.)

Questão 03

Qual é o principal impacto da privatização da educação digital por meio das plataformas tecnológicas, conforme discutido no **Texto 12**?

- A) Fortalecimento da autonomia dos professores na seleção de materiais didáticos.
- B) Aumento da qualidade e equidade educacional em todas as comunidades.
- C) Redução do controle democrático delegado aos professores e desvalorização de sua função.
- D) Promoção da diversidade cultural e linguística no ambiente educacional.
- E) Estímulo à colaboração entre professores e empresas tecnológicas para inovação pedagógica.

Questão 04

Com base no contexto apresentado no **Texto 12**, sobre o avanço das corporações de tecnologia na educação e suas implicações para os professores, qual das seguintes afirmações melhor ilustra uma possível consequência dessa transformação?

- A) Os professores, diante da crescente influência das tecnologias digitais, estão se tornando meros facilitadores do processo de ensino, perdendo sua capacidade de estimular o pensamento crítico e a criatividade dos alunos.
- B) A introdução das plataformas digitais na educação proporciona uma distribuição mais equitativa do conhecimento, reduzindo as disparidades educacionais e fortalecendo o papel dos professores como mediadores do aprendizado.
- C) O avanço das tecnologias na educação permite aos professores focarem exclusivamente em atividades de ensino de alto nível, enquanto as tarefas administrativas são automatizadas, promovendo uma valorização da profissão docente.
- D) As corporações de tecnologia, ao dominarem o cenário educacional, estão promovendo uma homogeneização do ensino, padronizando os currículos e limitando a diversidade de perspectivas, o que pode comprometer a formação integral dos alunos.
- E) A personalização da aprendizagem proporcionada pelas plataformas digitais está levando os professores a uma reinvenção de seu papel, capacitando-os a atender às necessidades individuais dos alunos de maneira mais eficaz, fortalecendo assim sua importância na educação.

Texto 13

PL 2.630/2020: em direção a um ambiente online mais seguro

O avanço tecnológico trouxe consigo um desafio crescente: a disseminação desenfreada de *fake news*. Diante desse cenário, o Projeto de Lei 2.630/2020 surge como uma iniciativa promissora para lidar com essa questão premente. Ao propor medidas para identificar, controlar e punir a propagação deliberada de informações falsas, o PL representa um passo significativo na proteção da integridade da informação e na salvaguarda da sociedade contra os males da desinformação.

Entretanto, a implementação de uma legislação sobre *fake news* deve ser conduzida com cautela. É fundamental encontrar um equilíbrio delicado entre combater a desinformação e preservar a liberdade de expressão e a privacidade dos cidadãos. Qualquer medida adotada deve evitar o risco de se tornar uma forma de censura ou vigilância excessiva, garantindo que os direitos individuais sejam protegidos.

Nesse sentido, o debate em torno do PL 2.630/2020 deve ser pautado pela busca por esse equilíbrio, considerando, desse modo, não apenas a eficácia das medidas propostas, mas também seu impacto nas liberdades democráticas e nos direitos dos cidadãos. Somente com um diálogo aberto e inclusivo será possível construir uma legislação sólida e eficiente para lidar com as *fake news*.

Além disso, é importante destacar que o combate às *fake news* não é responsabilidade exclusiva do governo ou das plataformas digitais. Todos os setores da sociedade têm um papel a desempenhar nesse esforço conjunto. A educação digital, a promoção do pensamento crítico e o incentivo à responsabilidade individual são elementos-chave para enfrentar esse desafio de maneira eficaz.

Portanto, o PL 2.630/2020 representa um passo na direção certa, mas ainda há um longo caminho a percorrer, de modo que é necessário continuar trabalhando para aprimorar e implementar políticas que protejam a integridade da informação *online*, ao mesmo tempo em que preservam os valores democráticos e os direitos individuais. Somente assim poderemos construir um ambiente online mais seguro e confiável para todos os cidadãos.

(Editorial sobre o PL 2.630/2020)

Questão 05

De acordo com o **Texto 13**, qual é a natureza fundamental do editorial como um gênero textual?

- A) Narrativo-descritivo
- B) Descritivo-narrativo
- C) Prescritivo-descritivo
- D) Dissertativo-argumentativo
- E) Injuntivo-opinativo

Questão 06

Considerando a coesão e coerência textuais no **Texto 13** sobre o PL 2.630/2020, qual alternativa apresenta uma inferência correta em relação ao uso de elementos coesivos e à conexão lógica das ideias no trecho do texto destacado abaixo?

Trecho destacado: “Portanto, o PL 2.630/2020 representa um passo na direção certa, mas ainda há um longo caminho a percorrer, de modo que é necessário continuar trabalhando para aprimorar e implementar políticas que protejam a integridade da informação online, ao mesmo tempo em que preservam os valores democráticos e os direitos individuais.”

- A) A expressão "de modo que" no trecho destacado indica uma relação de causa e consequência entre a implementação do PL 2.630/2020 e a necessidade de aprimorar e implementar políticas para proteger a integridade da informação online.
- B) O uso do conectivo "Portanto" no início do trecho estabelece uma relação de conclusão em relação às ideias apresentadas anteriormente no texto sobre o PL 2.630/2020.
- C) O emprego da conjunção "mas" indica um consenso entre o avanço representado pelo PL 2.630/2020 e os desafios ainda enfrentados na luta contra as *fake news*.
- D) A expressão "ainda há um longo caminho a percorrer" sugere que o autor do texto considera o PL 2.630/2020 como uma solução definitiva para o problema das *fake news*.
- E) O autor utiliza a expressão "ao mesmo tempo em que" para indicar uma relação de adição entre a implementação do PL 2.630/2020 e a preservação dos valores democráticos e dos direitos individuais.

Questão 07

Na oração “Andar a pé lhe era agradável”, o termo sublinhado funciona como:

- A) Predicativo do sujeito
- B) Objeto direto
- C) Agente da passiva
- D) Complemento nominal
- E) Objeto indireto

Questão 08

Analise as frases e os termos em **negrito** e assinale a alternativa CORRETA:

Paulo, **o melhor jogador da turma**, lesionou o joelho.

Carolina, resolva todas as pendências do dia.

Terminou a gravação havia **quatro** dias apenas.

Morei **com Susana** perto de dez anos.

- A) Adjunto adnominal, complemento verbal, aposto e vocativo
- B) Vocativo, aposto, adjunto adnominal e adjunto adverbial
- C) Aposto, vocativo, adjunto adnominal e adjunto adverbial
- D) Complemento nominal, vocativo, numeral e complemento verbal
- E) Vocativo, complemento nominal, adjunto adverbial e adjunto nominal

Questão 09

Na metrópole agitada de Lumina, os arranha-céus se erguem imponentes, contrastando com os pequenos parques que pontilham a cidade. Nas ruas movimentadas, o tráfego incessante cria um cenário caótico, enquanto os pedestres se apressam em suas jornadas diárias. No entanto, algo incomum tem acontecido: os sinais de trânsito, que sempre foram confiáveis, começaram a apresentar falhas, levando a situações perigosas e congestionamentos ainda maiores.

(Texto gerado por IA)

Considerando o contexto fornecido, qual o tipo de oração presente na frase "que sempre foram confiáveis"?

- A) Oração subordinada substantiva objetiva direta
- B) Oração subordinada adjetiva explicativa
- C) Oração subordinada adverbial causal
- D) Oração subordinada adjetiva restritiva
- E) Oração subordinada adverbial consecutiva

Questão 10

Indique a alternativa em que o trecho destacado corresponde a uma oração subordinada adjetiva.

- A) Os funcionários ficarão produtivos **desde que as reuniões sejam eficientes**.
- B) Os funcionários querem uma coisa: **que as políticas sejam transparentes**.
- C) Os líderes **que se comunicam** bem inspiram suas equipes.
- D) Os clientes desejam **que os serviços sejam personalizados**.
- E) O sistema é tão eficaz **que os usuários se sentem empoderados**.

MATEMÁTICA

Questão 11

Uma caixa apresenta uma capacidade de armazenamento de 120.000 mililitros de água. Caso optássemos por realizar a conversão da unidade de medida para litros, qual seria o valor correspondente em litros de água nessa caixa?

- A) 120 litros
- B) 1.200 litros
- C) 12.000 litros
- D) 120.000 litros
- E) 1.200.000 litros

Questão 12

Beatriz tomou emprestado a quantia de R\$ 15.000,00 de um amigo, com uma taxa de juros compostos de 3% ao mês. Quatro meses após o empréstimo, Beatriz reduziu sua dívida em R\$ 9.000,00. Dois meses depois, ela pagou o valor restante. Desejamos saber qual o total **aproximado** de juros pagos por Beatriz.

- A) R\$ 1.998,32
- B) R\$ 2.162,68
- C) R\$ 2.362,68
- D) R\$ 3.600,00
- E) R\$ 6.212,40

Questão 13

Um comerciante de Mineiros, investiu uma quantia inicial de R\$ 10.000,00 a uma taxa de juros compostos de 5% ao mês. Caso o comerciante não realize nenhum saque durante o período de 12 meses, qual será aproximadamente o montante acumulado ao final desse período?

- A) R\$ 13.597,26
- B) R\$ 14.500,00
- C) R\$ 15.250,00
- D) R\$ 17.958,56
- E) R\$ 18.832,42

Questão 14

Um apicultor de Mineiros resolveu vender o mel das abelhas que cria em duas embalagens diferentes, lata e caixa. Qual embalagem de mel se torna mais vantajosa em termos de custo-benefício: a lata com raio de 8 cm e altura de 3 cm ou a caixa formato paralelepípedo com dimensões de 10 cm por 8 cm por 16 cm? O mel é vendido na lata por R\$ 6,02 (a unidade), enquanto o mel na caixa é vendido por R\$ 6,92.

A sequência CORRETA é:

- A) Comprar na caixa é mais vantajoso porque o cm^2 do mel é mais atrativo.
- B) Comprar na lata é mais vantajoso porque o cm^2 do mel é mais atrativo.
- C) Comprar na caixa é mais vantajoso porque o cm^3 do mel é mais barato.
- D) Comprar na lata é mais vantajoso porque o cm^3 do mel é mais barato.
- E) As duas têm a mesma vantagem.

Questão 15

Quatro amigos de Mineiros resolveram abrir uma sociedade de jogos eletrônicos. O primeiro entrou com um capital de R\$ 8.000,00 e ficou na sociedade por 5 meses. O segundo entrou com R\$ 10.000,00 e ficou na sociedade por 7 meses. O terceiro fez o investimento na sociedade de R\$ 10.500,00 e ficou 9 meses, e o quarto amigo entrou com R\$ 7.500,00 e ficou na sociedade 12 meses. Ao final, a sociedade obteve um lucro de R\$ 156.000,00. Quanto recebeu cada amigo?

A resposta **aproximada** é:

- A) Primeiro amigo: R\$ 45.000,00; Segundo amigo: R\$ 35.000,00; Terceiro amigo: R\$ 39.000,00; Quarto amigo: R\$ 37.000,00.
- B) Primeiro amigo: R\$ 21.188,00; Segundo amigo: R\$ 37.079,00; Terceiro amigo: R\$ 50.057,00 ; Quarto amigo: R\$ 47.673,00.
- C) Primeiro amigo: R\$ 20.000,00; Segundo amigo: R\$ 23.000,00; Terceiro amigo: R\$ 19.000,00; Quarto amigo: R\$ 21.000,00.
- D) Primeiro amigo: R\$ 16.000,00; Segundo amigo: R\$ 22.000,00; Terceiro amigo: R\$ 18.000,00; Quarto amigo: R\$ 19.000,00.
- E) Primeiro amigo: R\$ 6.000,00; Segundo amigo: R\$ 14.000,00; Terceiro amigo: R\$ 24.000,00; Quarto amigo: R\$ 14.000,00.

Questão 16

Um técnico colocou anúncio para seleção de jovens talentos do futebol. No primeiro dia, apareceram 4 jovens, no segundo dia, 9 jovens, no terceiro dia, 14 e assim sucessivamente, de forma que no último dia estiveram presentes 59 jovens. É CORRETO dizer que o total dos jovens que estiveram presentes nessa seleção é:

- A) 308 jovens
- B) 350 jovens
- C) 378 jovens
- D) 385 jovens
- E) 400 jovens

Questão 17

Ao analisar um atlas, um indivíduo constatou que a distância entre Goiânia e Mineiros, percorrida em linha reta, equivale a 363 km, enquanto a distância percorrida por meio de estradas corresponde a 423 km. Considerando unidades de medida, qual seria a equivalência correta para a distância de Goiânia a Mineiros em centímetros (cm), percorrida em linha reta, e em decâmetros (dam), percorrida por estrada?

- A) 363.000 cm e 423.000 dam
- B) 3.630.000 cm e 42.300 dam
- C) 36.300.000 cm e 423.000 dam
- D) 36.300.000 cm e 42.300 dam
- E) 36.300 cm e 42.300.000 dam

Questão 18

Um fazendeiro sistematizou sua criação bovina em progressão geométrica, iniciando no primeiro ano com 4 bois, no segundo ano com 12 bois e anualmente foi ampliando sua criação. No final do sexto ano, qual a soma dos bois na fazenda?

- A) 1.456 bois
- B) 1.592 bois
- C) 1.802 bois
- D) 1.852 bois
- E) 1.903 bois

Questão 19

A fazenda de Dona Joana tem 65% de sua área plantada com soja, o que corresponde a 420 ha. Do total, 30% foi destinada ao plantio do milho. Qual é em “ha” a área destinada ao plantio do milho?

A resposta **aproximada** para a questão é:

- A) 164 ha
- B) 174 ha
- C) 184 ha
- D) 194 ha
- E) 204 ha

Questão 20

A Secretaria de Educação de um determinado município de Goiás imprimiu 20.000 exemplares do material pedagógico de Língua Portuguesa e Matemática em 45 minutos, utilizando 6 máquinas. Para imprimir 60.000 exemplares utilizando 9 máquinas iguais às primeiras, quanto tempo gastará?

A resposta correta é aproximadamente:

- A) 1h e 10 min
- B) 1h e 30 min
- C) 3h e 05 min
- D) 3h e 15 min
- E) 3h e 35 min

INFORMÁTICA

Questão 21

Considere o editor Word em português. Quando se utiliza o atalho de teclado Ctrl + S o que acontece?

- A) Salva o texto
- B) Imprime uma página
- C) Altera o Layout da página
- D) Aciona o menu Abrir
- E) Abre o menu Ajuda

Questão 22

Leia as afirmações sobre os riscos relacionados ao uso de cookies ao acessar *sites* na Internet e marque a alternativa CORRETA:

- I. A privacidade do usuário pode ser afetada, visto que as informações coletadas por cookies podem ser indevidamente compartilhadas com outros *sites*.
- II. Os cookies podem ser utilizados para manter referências contendo informações sobre o seu computador (hardware, sistema operacional e programas instalados) e usá-las para explorar possíveis vulnerabilidades em seu computador.
- III. Dados preenchidos em formulários Web podem ser gravados em cookies, coletados por atacantes ou códigos maliciosos e indevidamente acessados, caso não estejam criptografados.

- A) Apenas II
- B) Apenas III
- C) Apenas I e II
- D) Apenas II e III
- E) I, II e III

Questão 23

Considere as alternativas e assinale aquela que NÃO se caracteriza como um exemplo de hardware.

- A) Flash Drive
- B) Scanner
- C) Mouse
- D) Pen-drive
- E) Canva

LEGISLAÇÃO

Questão 24

A Lei Orgânica de Mineiros estipula que todos os projetos de urbanização devem promover acessibilidade para pessoas com deficiência. Qual das seguintes ações estaria em conformidade com esta diretiva?

- A) Construção de rampas em todos os novos edifícios públicos.
- B) Isenção de taxas para empresas que promovam acessibilidade.
- C) Subsídios para transporte público exclusivo para pessoas com deficiência.
- D) Criação de um fundo municipal para pesquisa em acessibilidade.
- E) Obrigatoriedade de treinamento em acessibilidade para todos os funcionários públicos.

Questão 25

Qual princípio da Constituição Federal deve ser prioritariamente observado pelo Município de Mineiros ao elaborar políticas de saúde pública?

- A) Federalismo
- B) Separação dos poderes
- C) Dignidade da pessoa humana
- D) Economia formal
- E) Poder regulatório

CONHECIMENTOS ESPECÍFICOS

Questão 26

O conceito de síndrome do envelhecimento vascular acelerado (EVA) reflete a dissociação entre as idades cronológica e biológica das grandes artérias em indivíduos cuja trajetória de envelhecimento vascular foi acelerada por características genéticas, interação com o meio ambiente ou exposição arterial a diversos tipos de agressões que evoluem para disfunção endotelial e modificações na camada média das artérias. Sobre este assunto é incorreto afirmar:

- A) O EVA atribui risco residual, que, se não detectado, leva esses indivíduos ao desenvolvimento precoce de doenças cardiovasculares (DCV) apesar da realização de terapia primária ou medidas de prevenção secundária.
- B) A base do EVA é o aumento da rigidez arterial da camada íntima de grandes artérias elásticas (como a aorta), em um processo que pode ser avaliado principalmente pela medida da velocidade de onda de pulso (VOP).
- C) Compreender a fisiopatologia do envelhecimento vascular, suas consequências e oportunidades terapêuticas é uma vantagem que pode se traduzir em incrementar o tempo de prevenção e sobrevida livre de DCV.
- D) O EVA torna a aorta proximal mais rígida, promovendo transmissão mais rápida da onda de pulso e de maior quantidade de energia pulsátil para os tecidos / órgãos.
- E) As diretrizes brasileiras de Hipertensão Arterial de 2020 reforçam que a rigidez arterial avaliada pela VOP é um preditor independente de risco cardiovascular em hipertensos, e que sua avaliação, quando possível, pode aumentar a acurácia dessa estratificação.

Questão 27

De acordo com a Organização Mundial de Saúde apenas 42% dos hipertensos são diagnosticados e tratados. Assinale a alternativa incorreta sobre hipertensão:

- A) No Brasil, a prevalência de hipertensão vem aumentando consistentemente nas últimas três décadas, fazendo com que essa condição acometa cerca de um terço dos adultos no país.
- B) Estudos populacionais recentes demonstram que a hipertensão é o principal fator de risco para o desenvolvimento de doenças cardiovasculares no mundo.
- C) Os indivíduos pré-hipertensos apresentam risco cardiovascular mais elevado e maior prevalência de hipertensão mascarada do que indivíduos com a pressão arterial no consultório < 130x80mmHg, e, por isso, devem ser monitorados mais de perto.
- D) A MAPA (monitorização ambulatorial da pressão arterial) é superior a MRPA (medida residencial da pressão arterial) em prever eventos cardiovasculares adversos.
- E) Uma modificação expressiva que ocorreu nas diretrizes brasileiras de hipertensão de 2020 foi a redução nos valores considerados anormais para MRPA: de > ou igual 135/85 mmHg para > ou igual 130/80 mmHg.

Questão 28

Estão entre as principais vantagens da monitorização residencial de pressão arterial, exceto:

- A) Maior número de medidas de PA e em diferentes dias
- B) Boa reprodutibilidade
- C) Melhora a adesão medicamentosa
- D) Aumenta as taxas de controle da PA
- E) Potencializa a reação de alarme

Questão 29

A fisiopatologia da hipertensão (HA) causando insuficiência cardíaca (IC) é complexa e envolve múltiplos mecanismos fisiológicos. Sobre este assunto é correto afirmar:

- A) A hipertrofia ventricular esquerda é uma resposta adaptativa inicial, incapaz de levar a disfunção diastólica, que é um importante fator de risco para insuficiência cardíaca com fração de ejeção preservada.
- B) O paciente com HA e hipertrofia ventricular esquerda pode ser considerado portador de IC estágio B ou C.
- C) A sobrecarga crônica do miocárdio pode levar ao remodelamento do ventrículo esquerdo, porém não afeta o aumento da espessura do septo interventricular.
- D) A HA é observada em pequena parcela dos pacientes com insuficiência cardíaca com fração de ejeção preservada.
- E) Na insuficiência cardíaca com fração de ejeção preservada observa-se remodelamento excêntrico do ventrículo.

Questão 30

O desdobramento amplo da segunda bulha cardíaca (B2) é auscultado na seguinte condição:

- A) Portadores de bloqueio do ramo direito
- B) Indivíduos saudáveis
- C) Portadores de estenose aórtica
- D) Portadores de comunicação interatrial (CIA)
- E) Portadores de comunicação interventricular (CIV)

Questão 31

Em pacientes com a forma obstrutiva da cardiomiopatia hipertrófica, pode-se ouvir um sopro sistólico do tipo ejetivo, que pode ser intensificado e reduzido com as seguintes manobras respectivamente:

- A) Rivero-carvalho e Handgrip
- B) Valsalva e Rivero-Carvalho
- C) Valsalva e Handgrip
- D) Posição de cócoras e Valsalva
- E) Handgrip e posição de cócoras

Questão 32

As diferenças entre os sexos vão além das questões cromossômicas entre homens (XY) e mulheres (XX). Os valores sociais, as percepções e os comportamentos distintos moldam padrões e criam diferentes papéis na sociedade, o que pode gerar diferenças no estilo de vida e comportamento, possivelmente influenciando epidemiologia, manifestação clínica e tratamento da doença isquêmica do coração, sendo publicado em 2023 o Posicionamento da SBC sobre doença isquêmica do coração – a mulher no centro do cuidado. Sobre o tema é correto afirmar o seguinte:

- A) É importante destacar que, do ponto de vista clínico, a doença isquêmica do coração (DIC) ocorre mais precocemente na mulher.
- B) A maior proporção de mulheres com sintomas anginosos e síndrome coronariana aguda (SCA) tem DIC obstrutiva.
- C) A incidência e a prevalência da DIC vêm aumentando no Brasil ao longo dos últimos 20 anos em mulheres e homens, embora tenha ocorrido queda na mortalidade precoce por DIC entre 18 anos e 55 anos, especialmente nas mulheres.
- D) As mulheres não estão são mais propensas a apresentar sintomas atípicos, incluindo dor na parte superior das costas e pescoço, fadiga, náuseas e vômitos.
- E) As mulheres apresentam maior frequência de fatores de risco cardiovascular (FRCV) não tradicionais, como estresse mental e depressão, e sofrem maior consequência das desvantagens sociais devido a raça, etnicidade e renda.

Questão 33

No ano de 2024 foi publicada a Diretriz Brasileira de Ergometria. Sobre o teste ergométrico é verdadeiro afirmar, exceto:

- A) Contribui para o diagnóstico e prognóstico de doenças cardiovasculares, fornece orientações para a definição das intervenções terapêuticas, auxilia na adoção de providências relacionadas à prevenção e à prática esportiva, além de fornecer subsídios para o acompanhamento evolutivo de pacientes.
- B) Apresenta alta reprodutibilidade, excelência reconhecida em termos de custo-benefício e custo-efetividade, passível de realização em todas as regiões do Brasil.
- C) É reconhecido e legalmente registrado como Área de Atuação em Ergometria pela Comissão Mista de Especialidades médicas.
- D) O teste ergométrico (TE) tem alta sensibilidade para diagnóstico de doença arterial coronariana (DAC) obstrutiva porém baixa especificidade.
- E) Tem grande importância como estressor cardiovascular associado aos métodos de imagem em cardiologia, especialmente visando ao diagnóstico e prognóstico da doença cardiovascular isquêmica.

Questão 34

Assinale a alternativa que não contempla uma contra-indicação para realização de teste ergométrico segundo a Diretriz Brasileira de Ergometria de 2024:

- A) Enfermidade aguda, febril ou grave
- B) Bloqueio atrioventricular de risco para eventos/complicações
- C) Pressão arterial sistólica persistente em repouso ≥ 160 mmHg ou pressão arterial diastólica > 100 mmHg
- D) Angina instável
- E) Estenose aórtica grave sintomática

Questão 35

As recomendações para tratamento farmacológico da insuficiência cardíaca com fração de ejeção reduzida (ICFEr) na atualização de Tópicos Emergentes da Diretriz Brasileira de Insuficiência Cardíaca – 2021 incluem, exceto:

- A) Bisoprolol, carvedilol, succinato ou tartarato de metoprolol para disfunção de VE sintomática para reduzir morbidade e mortalidade.
- B) iECA para disfunção de VE sintomática para reduzir morbidade e mortalidade.
- C) BRA para disfunção de VE sintomática (nos intolerantes a iECA por tosse/angioedema) para reduzir morbidade e mortalidade.
- D) Antagonista dos receptores mineralocorticoides para disfunção de VE sintomática, associada ao tratamento padrão com iECA/ BRA/INRA e BB, para reduzir morbidade e mortalidade.
- E) Sacubitril-valsartana, em substituição ao iECA (ou BRA), para disfunção de VE sintomática, já em uso de terapêutica otimizada e com terapia tripla para reduzir morbidade e mortalidade.

Questão 36

Novos anticoagulantes orais são disponibilizados na prática clínica para prevenção de fenômenos tromboembólicos em pacientes portadores de fibrilação atrial. Tratam-se dos inibidores diretos do fator Xa, como a rivaroxabana, a apixabana e a edoxabana, e o inibidor do fator IIa, dabigatrana. Diante disso assinale a alternativa que contempla paciente com contra-indicação para o uso dos novos anticoagulantes:

- A) Masculino, 55 anos, hipertenso e diabético
- B) Feminino, 78 anos, com acidente vascular cerebral (AVC) prévio
- C) Masculino, 43 anos com infarto agudo do miocárdio (IAM) prévio
- D) Feminino, 26 anos, portadora de valva mecânica mitral
- E) Masculino, 65 anos, com fração de ejeção de 46%

Questão 37

Paciente de 19 anos, sexo masculino, é levado em consulta por história de síncope. Não possui comorbidades conhecidas e nega o uso de substâncias ilícitas. Nega antecedentes familiares de doenças cardiovasculares.

É realizado o seguinte eletrocardiograma (ECG):

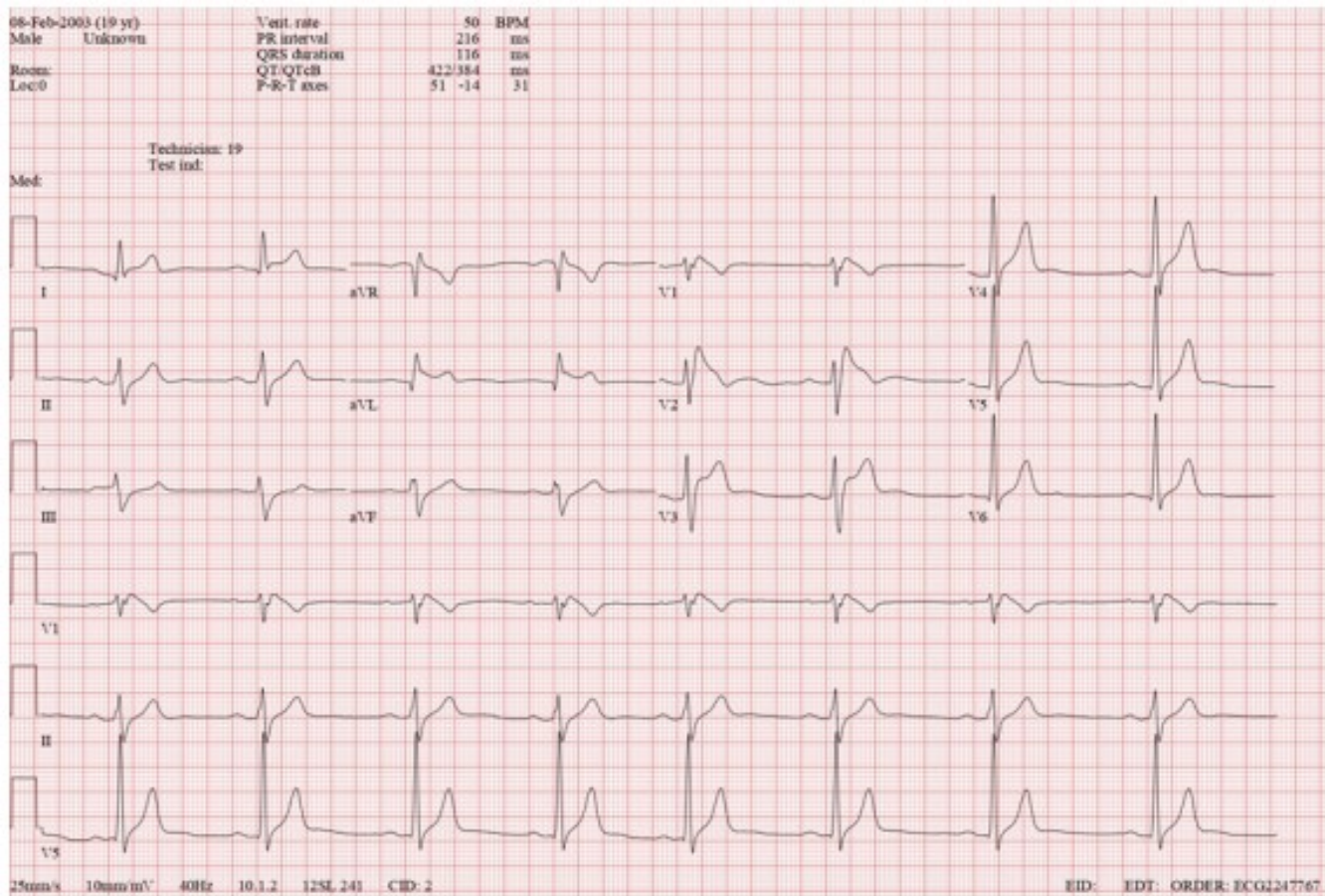

De acordo com a história clínica e exame complementar responda qual é o provável diagnóstico:

- A) Bloqueio de ramo direito
- B) Repolarização ventricular precoce
- C) Síndrome de Brugada
- D) Isquemia miocárdica
- E) Síncope vaso-vagal

Questão 38

Paciente do sexo feminino de 37 anos, com antecedente de palpitações taquicárdicas. É realizado o seguinte eletrocardiograma (ECG):

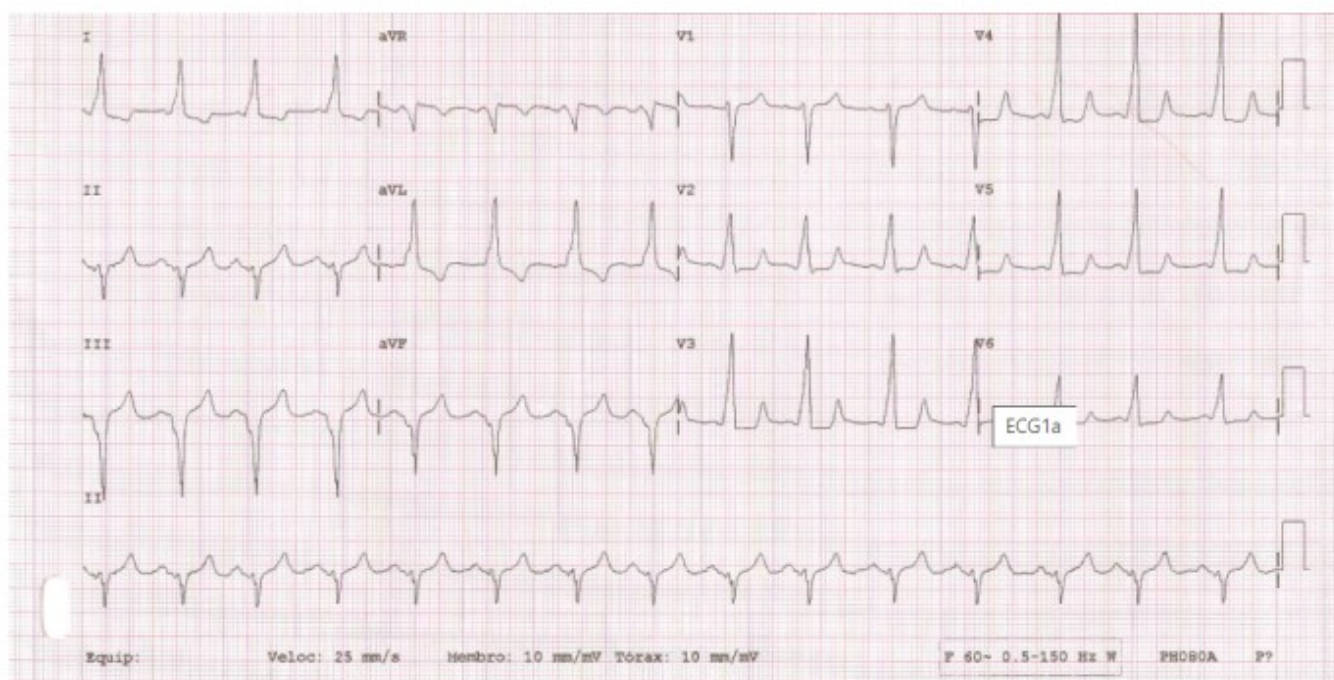

De acordo com a história clínica e exame complementar responda qual é o provável diagnóstico:

- A) Taquicardia sinusal
- B) Síndrome de Wolff-Parkinson-White
- C) Fibrilação atrial
- D) Taquicardia ventricular
- E) Repolarização ventricular precoce

Questão 39

Todas as orientações abaixo devem ser instituídas aos pacientes com hipertrigliceridemia, exceto:

- A) Substituição parcial de ácidos graxos mono ou poli-insaturados por ácidos graxos saturados
- B) Manter peso adequado
- C) Redução de açúcar e carboidratos
- D) Redução de bebida alcoólica
- E) Eliminar ácidos graxos trans

Questão 40

Até o presente, a redução do LDL-c pelas estatinas permanece a terapia mais validada por estudos clínicos para diminuir a incidência de eventos cardiovasculares. No entanto, a terapia deve ser suspensa na seguinte situação:

- A) Mialgia
- B) CPK elevada 2x acima dos limites de normalidade
- C) TGO e TGP elevados acima de 3x o limite da normalidade
- D) Dor abdominal
- E) Fadiga

RASCUNHO

RASCUNHO

RASCUNHO

