

## CADERNO ÚNICO

**Inscrição:**

**Nome:**

**Local da Prova:**

### LEIA COM ATENÇÃO AS INSTRUÇÕES A SEGUIR

- Confira seus dados impressos nesse caderno.
- Esta prova contém 40 questões objetivas.
- Quando for permitido abrir o caderno, verifique se ele está completo ou apresenta imperfeições. Caso haja algum problema, informe ao fiscal de sala para a devida substituição. Não serão aceitas reclamações posteriores.
- Ao receber a folha de resposta, confira seu cargo, número de inscrição e **assine no local indicado**.
- A folha de resposta não deverá ser dobrada, amassada ou rasurada. Portanto, cuide bem dela porque não haverá substituição.
- As provas terão duração de 5 (cinco) horas e o candidato somente poderá sair do prédio depois de transcorridas 3 (três) horas, contadas a partir do início da prova.
- Os últimos 3 (três) candidatos deverão se retirar juntos da sala.
- Administre o seu tempo! O tempo total de prova é de 5 (cinco) horas. Este período inclui o preenchimento da folha de resposta, para o qual não haverá tempo extra.
- Ao final da prova, antes de sair da sala, entregue ao fiscal a folha de resposta e o caderno de questões.

### INSTRUÇÕES DE PREENCHIMENTO

- Para cada questão, o candidato deverá assinalar apenas uma alternativa na folha de resposta, utilizando caneta de tinta azul ou preta. Sua resposta não será computada se houver múltiplas marcações em uma questão, questões não assinaladas ou rasuradas.
- Ao transferir as respostas para a folha de resposta, preencha completamente o espaço e sem forçar o papel.
- As questões deverão ser respondidas na folha de resposta assinalando as proposições correspondentes de cada questão.

Marcação correta: ●

Marcação incorreta: (x) ○ ● ○ ●



**LÍNGUA PORTUGUESA**

**Leia o texto para responder às questões de 1 a 3.**

O Brasil enfrenta desafios significativos nas finanças públicas, destacados pela manipulação política dos recursos pelo Congresso Nacional. A postergação da "Reforma" Tributária reflete negociações políticas, enquanto uma proposta de desvio de recursos para emendas individuais agrava a instabilidade no Orçamento da União.

Diante desse cenário desolador, questiona-se a eficácia do Estado em lidar com a desigualdade e a regressão produtiva, enfatizando a importância crucial da Reforma Tributária. Diálogos sobre o tema revelam uma agenda tributária desafiadora, propondo uma estrutura alinhada às transformações sociais necessárias para superar a crise civilizatória, indo além da Justiça Fiscal.

A mobilização social emerge como fator essencial para promover transformações, propondo uma agenda tributária que não apenas coíba práticas prejudiciais, mas também dissuada atividades nocivas e estimule novos arranjos sociais. O Estado é convocado a liderar a reconstrução nacional, utilizando impostos para corrigir distorções e criar um imaginário de transformações baseado no bem comum. A agenda inclui a tributação de formas de rentismo, progressividade na tributação da renda e redução dos impostos sobre o consumo que penalizam os mais pobres. A importância ética de combater a desigualdade e enfrentar a iminente crise ambiental é destacada.

(Resumo de "A Reforma Tributária Bacurau". Disponível em: <https://outraspalavras.net/mercadovsdemocracia/a-reforma-tributaria-bacurau/>. Acesso em: 29 dez. 2023.)

**Questão 01**

Na proposta de uma agenda tributária transformadora, o papel da mobilização social é:

- (A) Limitar a atuação do Estado na esfera tributária.
- (B) Reforçar a importância da manipulação política dos recursos.
- (C) Proporcionar estabilidade no Orçamento da União.
- (D) Estimular a correção de distorções e a criação de arranjos sociais inovadores.
- (E) Reduzir a necessidade de reformas tributárias.

**Questão 02**

A proposta da agenda tributária vai além da Justiça Fiscal e busca transformações sociais:

- (A) Para promover a regressão produtiva.
- (B) Por falta de alternativas na abordagem tradicional da Justiça Fiscal.
- (C) Visando criar um imaginário de transformações baseado no bem comum.
- (D) Para agradar as práticas nocivas do mercado.
- (E) Porque a reforma tributária não é considerada eficaz por si só.

**Questão 03**

Segundo o texto, a tributação proposta na agenda busca combater a desigualdade:

- (A) Aumentando os impostos sobre o consumo para gerar mais receitas.
- (B) Reduzindo a tributação da renda para beneficiar os mais ricos.
- (C) Implementando medidas que desfavorecem o rentismo.
- (D) Elevando os impostos sobre os mais pobres para equilibrar as contas públicas.
- (E) Minimizando a importância ética no combate à desigualdade.

**Questão 04**

Tenho certeza **de que tudo não passa de um engano.**

A oração em destaque classifica-se como:

- (A) Oração subordinada adverbial final.
- (B) Oração subordinada adverbial temporal.
- (C) Oração subordinada substantiva objetiva indireta.
- (D) Oração subordinada substantiva predicativa.
- (E) Oração subordinada substantiva completiva nominal.

**Questão 05**

Sentou-se \_\_\_ mesa e pôs-se \_\_\_ falar termo \_\_\_ termo as regras do jogo.

Assinale a alternativa que preenche corretamente as lacunas da frase:

- (A) à – à – a.
- (B) a – à – à.
- (C) à – à – à.
- (D) à – a – a.
- (E) a – à – a.

**Questão 06**

Identifique a frase abaixo que apresenta incoerência na expressão utilizada:

- (A) O músico foi aplaudido de pé.
- (B) O pintor foi o autor de uma obra-prima.
- (C) A cidade não saiu do ritmo acelerado.
- (D) A bailarina foi substituída logo ao início do espetáculo.
- (E) O desfecho da novela foi revelado nos capítulos finais.

---

**Questão 07**

Com a chegada de 2024, direcionamos nossa atenção aos desafios inerentes aos antigos costumes entre Empresa (essa eficiente máquina corporativa privada com SEUS regulamentos contrários ao bom-senso) e a sociedade. Ou seja, enquanto um novo ano se inicia, enfrentamos as complexidades decorrentes dos desequilíbrios entre a eficiência corporativa e as necessidades da sociedade. NÓS, os cidadãos comuns QUE não recebemos generosos bônus salariais, não temos licença remunerada ou gratificações a receber e nem fomos designados para alguma posição executiva com o propósito de usá-LA para obtermos privilégios e, melhor que ISSO, escaparmos das responsabilidades legais. Nós, os comuns, não somos apenas encarregados de tarefas, mas enfrentamos desafios diários com dedicação e resiliência, buscando um equilíbrio mais justo entre as demandas corporativas e as necessidades da comunidade que se renova a cada ano.

Levando em conta as relações de coesão estabelecidas pelas palavras destacadas nas alternativas abaixo, assinale a afirmativa incorreta:

- (A) “seus” recupera, anaforicamente, o termo “eficiente máquina”.
- (B) “la” recupera, anaforicamente, o termo “posição executiva”.
- (C) “nós” refere-se, cataforicamente, ao termo “cidadãos comuns”.
- (D) “que” retoma, anaforicamente, o termo “cidadãos comuns”.
- (E) “isso” refere-se, anaforicamente, ao termo “desafios diários”.

**Questão 08**

Indique a alternativa em que o trecho destacado corresponde a uma oração subordinada adjetiva.

- (A) As cidades ficarão movimentadas **desde que os eventos sejam bem organizados**.
- (B) As cidades querem uma coisa: **que os eventos sejam bem organizados**.
- (C) As praças **que oferecem sombra** atraem os turistas.
- (D) As cidades querem **que os eventos sejam bem organizados**.
- (E) Os parques são tão arborizados, **que as cidades ficam mais atraentes**.

**Questão 09**

No enunciado “Embora a culinária seja um avanço NO SENTIDO DE PERMITIR uma avaliação de sabores, ela pode incorrer em um problema que existe atualmente: tornar-se um modelo para as dietas das pessoas”, a alternativa mais adequada para substituir a expressão evidenciada no segmento, mantendo simultaneamente consonância com a relação por ela estabelecida é:

- (A) A despeito de permitir – concessão.
- (B) Que permite – restrição.
- (C) E permita – adição.
- (D) Para permitir – finalidade.
- (E) Porque permite – explicação.

**Questão 10**

Em um mundo cada vez mais globalizado, as relações entre as nações tornam-se mais complexas. Muitos líderes políticos buscam estratégias para fortalecer as alianças internacionais, contudo, há desafios inerentes a essa busca por cooperação. Enquanto alguns países priorizam a diplomacia, outros optam por uma postura mais assertiva, criando tensionamentos. A eficácia dessas estratégias é frequentemente debatida nos fóruns internacionais, revelando a dinâmica intrincada das relações entre as nações.

“A eficácia dessas estratégias é **frequentemente** debatida nos fóruns internacionais”. O termo destacado no enunciado indica valor de:

- (A) Adição.
- (B) Temporalidade.
- (C) Conclusão.
- (D) Condição.
- (E) Oposição.

**MATEMÁTICA****Questão 11**

**Dados os limites:**

I.  $\lim_{x \rightarrow 0} (5 - 9x + 4x^2)$

II.  $\lim_{x \rightarrow 9} \left( \frac{x^2 - 81}{x - 9} \right)$

Os possíveis resultados para os limites acima, são:

- (A) 5 e 16.
- (B) 5 e 18.
- (C) 0 e 16.
- (D) 0 e 18.
- (E) 5 e -18.

**Questão 12**

No estande do Sr. João, o açúcar é vendido através da seguinte organização: (i) mistura 6 kg de açúcar especial com 3 kg de açúcar inferior e vende essa mistura por R\$ 6,00 o quilo. (ii) Mistura 3 kg de açúcar especial e 6 kg de açúcar inferior e vende essa mistura por R\$ 5,00 o quilo. Nestas condições, é correto dizer que o preço por quilograma de açúcar especial e de açúcar inferior é, respectivamente:

- (A) R\$ 8,00 e R\$ 6,00.
- (B) R\$ 8,20 e R\$ 5,00.
- (C) R\$ 8,60 e R\$ 6,00.
- (D) R\$ 7,00 e R\$ 4,00.
- (E) R\$ 7,00 e R\$ 5,00.

**Questão 13**

O concurso de redação realizado por uma organização não governamental contou com 38 mil candidatos que participaram ativamente do processo, mas 70% foram eliminados na primeira fase. Dos demais candidatos, apenas 8% chegaram à última fase. Quantos candidatos participaram da última fase?

- (A) 712 candidatos.
- (B) 812 candidatos.
- (C) 912 candidatos.
- (D) 1.012 candidatos.
- (E) 1.112 candidatos.

**Questão 14**

Uma sequência de emojis é apresentada nos conjuntos abaixo:

Conjunto 1 - 

Conjunto 2 - 

Seguindo essa disposição, é correto dizer que no conjunto 10 haverá quantos emojis?

- (A) 524 emojis.
- (B) 724 emojis.
- (C) 824 emojis.
- (D) 924 emojis.
- (E) 1.024 emojis.

**Questão 15**

Na reforma da secretaria municipal de saúde de uma determinada cidade foram utilizadas 12.800 telhas nas cores (vermelho e branco), assim distribuídas:

V	V	B	B	B	V	V	B	B	B	...
---	---	---	---	---	---	---	---	---	---	-----

Mantendo o padrão de distribuição, é correto afirmar que o número de telhas nas cores vermelho e branco respectivamente são:

- (A) 2.560 telhas de cor branco e 5.120 telhas de cor vermelho.
- (B) 5.120 telhas de cor vermelho e 2.560 telhas de cor branco.
- (C) 5.120 telhas de cor vermelho e 7.680 telhas de cor branco.
- (D) 5.120 telhas de cor branco e 7.689 telhas de cor vermelho.
- (E) 7.680 telhas de cor branco e 5.220 telhas de cor vermelho.

**Questão 16**

Seis (6) funcionários foram contratados por uma cerâmica para produzir 600 azulejos em 8 dias. Querendo produzir mais azulejos, o dono da cerâmica contratou mais 2 funcionários e aumentou o tempo de trabalho para 10 dias. Nessas novas condições, quantos azulejos podem ser produzidos?

- (A) 900 azulejos.
- (B) 820 azulejos.
- (C) 930 azulejos.
- (D) 1.000 azulejos.
- (E) 1.020 azulejos.

**Questão 17**

Dadas as funções: (i)  $f(x) = -5x + 20$ , (ii)  $f(x) = 2x - 10$  e (iii)  $f(x) = -3x + 18$ , é correto dizer que o zero das funções, corresponde respectivamente a:

- (A) 4, 3 e 5.
- (B) 6, 3 e 5.
- (C) 5, 4 e 6.
- (D) 4, 5 e 4.
- (E) 4, 5 e 6.



**Questão 18**

Olhando para os pontos A (-2; 4) e B (3; -2), é correto dizer que o coeficiente angular da reta que passa pelos pontos A e B é?

- (A) 1,2.
- (B) -1,2.
- (C) 1,3.
- (D) -1,3.
- (E) 1,4.

**Questão 19**

Um tratorista vinculado a uma cooperativa recebe um salário fixo mensal de R\$ 2.400,00, mais R\$ 15,25 por hora-extra trabalhada. Se o total de horas-extras trabalhadas no mês for  $f(x)$ , com  $x=110$ , é correto dizer, que o salário (S) do tratorista no mês em questão será:

- (A) R\$ 4.177,50.
- (B) R\$ 4.077,50.
- (C) R\$ 4.007,60.
- (D) R\$ 3.997,50.
- (E) R\$ 3.077,75.

**Questão 20**

Um laticínio possui 5 tanques de refrigeração de leite, classificados como: A, B, C, D e E. Na pesquisa realizada pelo gerente constataram-se que o tanque A possuía (200L de leite), B (450L de leite), C (350 L de leite), D (125 L de leite) e E estava vazio. 15 mil litros de leite chegam ao laticínio e precisam ser destinados aos tanques de forma que todos mantenham a mesma quantidade de leite. Quanto, em **hectolitro** (hl) o tanque **D** deve receber para igualar aos outros tanques na nova quantidade de leite?

- (A) 305.000 hl.
- (B) 308.000 hl.
- (C) 310.000 hl.
- (D) 320.000 hl.
- (E) 322.500 hl.

**INFORMÁTICA****Questão 21**

A computação em nuvem é uma abordagem inovadora para fornecer e consumir recursos de TI por meio da internet. Nesse modelo, os serviços são disponibilizados e acessados online, sem a necessidade de possuir fisicamente os recursos. É uma forma de oferecer acesso a uma ampla gama de serviços, como armazenamento, processamento, e aplicações, de maneira flexível e escalável. Em relação a computação em nuvem, qual das seguintes afirmações é incorreta:

- (A) A Computação em nuvem pretende ser global e prover serviços para as massas que vão desde o usuário final que hospeda seus documentos pessoais na Internet até empresas que terceirizam toda infraestrutura de TI para outras empresas.
- (B) A computação em nuvem surge da necessidade de construir infraestruturas de TI complexas, onde os usuários têm que realizar instalação, configuração e atualização de sistemas de software.
- (C) A infraestrutura do ambiente de computação em nuvem normalmente é composta por uma grande quantidade de máquinas físicas; é um conjunto de hardware os quais detém tecnologia que possibilita a não utilização de softwares para a viabilização e entrega da tecnologia em nuvem.
- (D) Em geral, os recursos de computação e hardware são propensos a ficarem obsoletos rapidamente e a utilização de plataformas computacionais de terceiros é uma solução inteligente para os usuários lidarem com infraestrutura de TI.
- (E) Na computação em nuvem os recursos de TI são fornecidos como um serviço, permitindo que os usuários o acessem sem a necessidade de conhecimento sobre a tecnologia utilizada.

**Questão 22**

A segurança da informação é o conceito que visa proteger dados e detalhes, garantindo que apenas as pessoas autorizadas, como seus responsáveis legítimos ou destinatários designados, tenham acesso a eles. Esta por sua vez, é composta por alguns pilares principais, sendo a Integridade um destes. O que representa o princípio da Integridade na Segurança da Informação?

- (A) Armazenar cópias redundantes de dados importantes.
- (B) Criar senhas complexas para todos os usuários.
- (C) Garantir que a informação seja precisa e não tenha sido alterada de maneira não autorizada.
- (D) Limitar o acesso à informação apenas a usuários privilegiados.
- (E) Proteger a informação contra acessos não autorizados.

**Questão 23**

Em relação aos desafios associados à segurança na internet, avalie as asserções abaixo:

- I. A utilização de senhas fracas pode comprometer a segurança online, pois facilita a ação de invasores que podem explorar vulnerabilidades em contas de e-mail, redes sociais e outros serviços.
- II. O *phishing*, uma prática comum de engenharia social, representa uma ameaça significativa, uma vez que os usuários são enganados por mensagens fraudulentas que os levam a fornecer informações confidenciais, como senhas e dados bancários.
- III. A ausência de atualizações regulares de software e sistemas operacionais pode deixar dispositivos vulneráveis a *exploits* conhecidos, colocando em risco a segurança das informações armazenadas.

É correto o que se afirma em:

- (A) Apenas em I.
- (B) Apenas em I e III.
- (C) Apenas em II.
- (D) Apenas em I e II.
- (E) I, II e III.

**LEGISLAÇÃO****Questão 24**

Em Portelândia, a prefeitura deseja implementar uma nova política de educação. Quais etapas do processo de planejamento e execução de políticas públicas devem ser seguidas?

- (A) Avaliação, monitoramento, formulação, implementação e diagnóstico.
- (B) Diagnóstico, formulação, implementação, monitoramento e avaliação.
- (C) Formulação, implementação, diagnóstico, avaliação e monitoramento.
- (D) Implementação, formulação, diagnóstico, avaliação e monitoramento.
- (E) Monitoramento, avaliação, implementação, diagnóstico e formulação.

**Questão 25**

Qual a principal diferença entre impostos, taxas e contribuições municipais?

- (A) Impostos e taxas são facultativos, e contribuições são compulsórias.
- (B) Impostos são tributos compulsórios, taxas são contraprestacionais e contribuições têm destinação específica.
- (C) Impostos têm destinação específica, taxas são compulsórias e contribuições são contraprestacionais.
- (D) Taxas e contribuições têm destinação específica, enquanto impostos são contraprestacionais.
- (E) Taxas são tributos compulsórios, impostos são contraprestacionais e contribuições são facultativas.

**CONHECIMENTO ESPECÍFICO****Questão 26**

Com relação à lavagem otológica realizada na Atenção Primária, assinale a alternativa incorreta:

- (A) O tampão de cerume é uma causa comum de hipoacusia e bem resolvida pela lavagem.
- (B) A irrigação do conduto auditivo externo deve ser realizada com soro aquecido.
- (C) Em casos de perfuração timpânica menores que 02 cm, a lavagem pode ser realizada no consultório.
- (D) O uso de ceruminolíticos facilita o procedimento, quando usado 5 a 7 dias antes.
- (E) A incompleta remoção do tampão de cerume predispõe a otalgia aguda.

**Questão 27**

Paciente de 49 anos, obesa e hipertensa retorna à unidade de saúde para apresentar as medidas de pressão arterial residenciais solicitadas na consulta anterior. No momento, nega queixas e faz uso de doses otimizadas de Enalapril, Clortalidona e Nifedipino. Analise a tabela a seguir e apresente a conduta ideal:

Data	Manhã	Noite
02/03/23	160x100 mmHg	160x90 mmHg
03/03/23	155x98 mmHg	170x100 mmHg
04/03/23	170x110 mmHg	160x98 mmHg

- (A) Aumentar a dose de Enalapril e associar Metoprolol com Hidroclorotiazida.
- (B) Manter as três medicações e orientar perda de peso.
- (C) Orientar perda de peso e associar Atenolol.
- (D) Associar Atenolol e Espironolactona.
- (E) Orientar atividades físicas e associar Espironolactona.

**Questão 28**

Idoso é atendido na Unidade de Pronto Atendimento (UPA) de sua cidade com dor torácica há 30 minutos, sudorese e mal-estar geral. Exame físico: Glasgow 15, sudoreico, pálido. PA 150x100 mmHg, FC 90 bpm, FR 22 irpm, SpO2 97%. Avaliando o eletrocardiograma abaixo, assinale a melhor conduta:

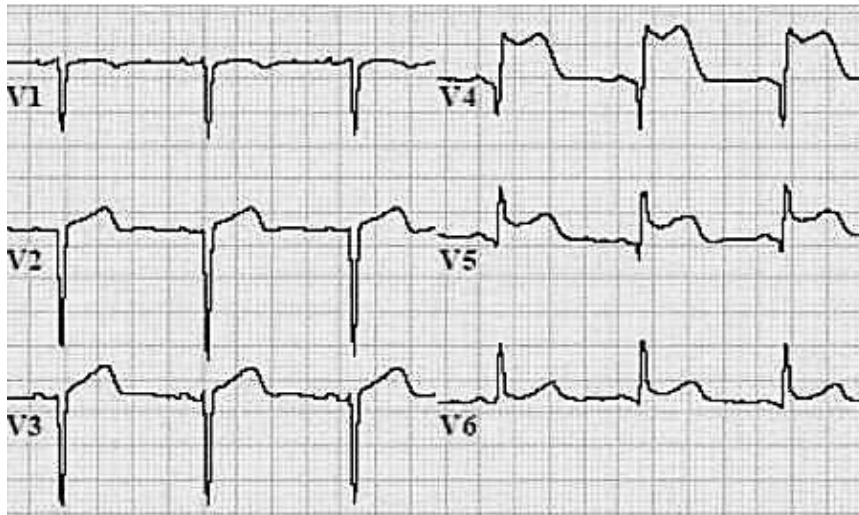

- (A) Encaminhamento via ambulância urgente para Cateterismo Cardíaco.
- (B) Alteplase intravenosa.
- (C) Solicitar enzimas cardíacas e iniciar Heparina intravenosa.
- (D) Aspirina, Oxigênio e Heparina não fracionada subcutânea.
- (E) Heparina de baixo peso molecular intravenosa e Morfina.

**Questão 29**

Os testes rápidos agilizaram e facilitaram o diagnóstico da infecção pelo HIV, principalmente na atenção básica. Segundo o protocolo e fluxograma do Ministério da Saúde, quando houver discordância entre um primeiro teste rápido de fluido oral positivo seguido de um teste rápido de sangue negativo, qual alternativa representa o próximo passo correto?

- (A) Repetir o teste rápido de fluido oral.
- (B) Repetir o teste rápido de sangue.
- (C) Encaminhar para laboratório realizar Western Blot.
- (D) Encerrar o caso como negativo.
- (E) Encaminhar para laboratório quantificar carga viral.

**Questão 30**

O pré-natal objetiva promover para a mãe condições de saúde e bem-estar durante todo o período gravídico. Assinale a alternativa correta em relação ao pré-natal:

- (A) Otimiza a assistência a um parto adequado, reduzindo índices de morbidade e mortalidade materno-fetal.
- (B) O Brasil é referência internacional nesse tipo de assistência, pois é dependente de alta tecnologia.
- (C) O equilíbrio emocional fetal está acima da assistência maternal.
- (D) O objetivo do pré-natal está concentrado no binômio mãe-feto, excetuando-se aí as comorbidades prévias maternas.
- (E) O processo evolutivo da assistência se mantém inalterado e possui protocolos iguais do início ao término da gestação.

**Questão 31**

Criança de 7 anos é trazida pelos pais com quadro há dois dias de exantema em face, tipo maculopapular, principalmente em bochechas. Acompanha palidez perioral, evoluindo hoje com mal-estar, artralgias, porém sem febre. Após uma semana, evoluiu com anemia moderada. Qual o agente etiológico do quadro acima?

- (A) Enterovírus Coxsackie A.
- (B) Parvovírus B19.
- (C) Epstein-Barr vírus.
- (D) Vírus do Sarampo.
- (E) Vírus da Rubéola.

**Questão 32**

Avalie as situações de óbito a seguir:

- I. Jovem vítima de acidente motociclístico com óbito logo após chegar na sala de emergência.
- II. Idoso com óbito domiciliar em cuidado paliativo.
- III. Criança que vem a óbito logo após o nascimento.
- IV. Óbito fetal com gestação de 15 semanas.
- V. Óbito fetal com gestação de 28 semanas.

Em quais destas situações, a Declaração de Óbito pode ser diretamente preenchida por profissional plantonista de uma Unidade Hospitalar Regional?

- (A) I, II e III.
- (B) I, II, III e V.
- (C) II, III, IV e V.
- (D) II, III e V.
- (E) I, II, III, IV e V.

**Questão 33**

A epidemiologia fornece informações importantes para compreensão do processo saúde-doença, seja causa ou consequência. Assim, um dos objetivos específicos da epidemiologia é:

- (A) A descrição da distribuição dos problemas de saúde na população.
- (B) Formação de políticas públicas de saúde.
- (C) Execução do planejamento de ações de saúde pública.
- (D) Assistência multidisciplinar aos casos.
- (E) Reorganizar os programas do SUS e executar o financiamento em saúde.

**Questão 34**

Pais trazem lactente de 5 meses à Unidade Básica de Saúde e desejam atualizar a caderneta vacinal de sua criança. Ao ser conferida, nota-se que a última imunização foi realizada aos 2 meses de idade, realizando-se todas as vacinas naquela oportunidade. Segundo o Programa Nacional de Imunizações do SUS, assinale a alternativa que apresenta as vacinas que poderão ser realizadas hoje:

- (A) VIP, Rotavírus, Pentavalente, Meningo-C e Febre Amarela.
- (B) VOP, Rotavírus, Covid, Influenza, Pneumo-10 e Pentavalente.
- (C) VIP, Pentavalente, Pneumo-10, Meningo-C e Febre Amarela.
- (D) VOP, Pentavalente, Pneumo-10, Meningo-B e Influenza.
- (E) VIP, Rotavírus, Pentavalente, Pneumo-10 e Meningo-C.

**Questão 35**

A respeito dos atendimentos pediátricos nas Estratégias de Saúde da Família, aponte as abordagens médicas mais efetivas para consultas mais produtivas:

- (A) Devem ser evitadas perguntas-gatilho ou facilitadoras no início da consulta.
- (B) Se forem utilizadas estratégias em perguntas-gatilho, o alvo das indagações deve ser sempre a criança.
- (C) O foco da consulta é a criança e como interlocutor principal o cuidador, portanto o uso de jargões médicos é útil para facilitar o entendimento.
- (D) Todas as ações médicas da consulta devem ser previamente explicadas aos familiares e pacientes.
- (E) A sequência lógica, em um exame físico detalhado, deve obedecer a um roteiro pré-definido para todas as crianças.

**Questão 36**

Os dados obtidos pela Organização Mundial de Saúde mostram que a diminuição da incidência de câncer do colo uterino, ainda alta em diversas regiões do mundo, depende de um aumento no seu rastreamento, otimizando o adequado diagnóstico e tratamento. No Brasil, pode-se afirmar que:

- (A) A citologia convencional ainda apresenta índices de exames falso-negativos, o que levanta questionamentos a respeito do método como rastreio.
- (B) A realização de rastreio em pacientes sintomáticas ainda é uma realidade no país.
- (C) O rastreamento é indicado para mulher sexualmente ativa a partir dos 16 anos.
- (D) O exame citopatológico e a detecção do HPV constituem as estratégias presentes na rede pública de saúde do Brasil.
- (E) Segundo a diretriz do SUS, o rastreamento se encerra aos 84 anos, a partir de dois exames consecutivos negativos, nos últimos 10 anos.

**Questão 37**

Ao chegar em unidade de atendimento de saúde durante epidemia de Dengue, adolescente, sem comorbidades, é classificada, conforme o protocolo de Manchester, como urgente e recebe o código amarelo. No atendimento médico, a paciente queixava febre, mialgia, astenia, cefaleia e manchas no corpo há 18 horas; exame físico com pressão arterial e pulso normais, 39 °C de temperatura, rash difuso eritematoso e prova do laço positiva. Logo, assinale a alternativa certa quanto a classificação de risco:

- (A) Correta, pois a paciente apresenta sinais de alarme da Dengue.
- (B) Incorreta, apesar de apresentar sinais de alarme da Dengue.
- (C) Correta, pois a paciente apresenta sintomas de Dengue Hemorrágica.
- (D) Incorreta, apesar de apresentar sintomas de Dengue Hemorrágica.
- (E) Correta, pois a paciente apresenta sinais de gravidade.

**Questão 38**

Homem, 63 anos, portador de Hipertensão Arterial Sistêmica, Insuficiência Cardíaca de Fração de Ejeção Reduzida e Obesidade procura unidade para rotina de controle das comorbidades. No momento, encontra-se assintomático, realiza exames complementares e recebe novo diagnóstico de Diabetes Mellitus. Qual o melhor esquema terapêutico para o perfil do paciente?

- (A) Metformina associada a Pioglitazona.
- (B) Metformina associada a Glibenclamida.
- (C) Metformina associada a Dapagliflozina.
- (D) Metformina associada a Glimepirida.
- (E) Metformina associada a Insulinoterapia.



**Questão 39**

Idosa de 72 anos, com histórico de Tabagismo, Diabetes e Hipertensão, é atendida na emergência com febre, tosse, dor torácica e expectoração purulenta. Não há relato de antibioticoterapia prévia nos últimos doze meses. Apresentava-se com frequência respiratória de 31, saturação periférica de oxigênio 98%, Glasgow 15, Pressão sistólica de 130 mmHg, Glicemia 100mg/dL e murmúrio vesicular diminuído globalmente. O tratamento indicado será:

- (A) Internação em enfermaria e Ceftriaxona intravenosa.
- (B) Ambulatorial e Amoxicilina associada a Clavulanato oral.
- (C) Unidade de terapia intensiva e Piperacilina associada a Tazobactam intravenosas.
- (D) Internação em enfermaria e Ceftriaxona associada a Claritromicina intravenosas.
- (E) Ambulatorial e Levofloxacino oral.

**Questão 40**

O atendimento a pacientes com pequenos ferimentos é rotineiro na Atenção Primária, que se torna responsabilidade do clínico local e evita a transferência desnecessária de pacientes para serviços secundários. Assim, assinale a alternativa correta:

- (A) A abordagem ao ferimento independe de treinamento e local de atendimento.
- (B) Os ferimentos cutâneos podem estar associados a outras lesões traumáticas ou infecciosas.
- (C) A identificação de lesões de estruturas nobres cabe somente ao serviço terciário de saúde.
- (D) Os pacientes com feridas pós-operatórias não devem ser atendidos na Atenção Primária.
- (E) O parecer de especialista é fundamental na maioria dos ferimentos.

RASCUNHO

RASCUNHO

